1. APRESENTAÇÃO

Na semana de 04/06 a 10/06/2022 ocorreu precipitação nas bacias dos rios Jacuí, Uruguai, Iguaçu, Paranapanema, Tietê e no trecho incremental à UHE Itaipu. Nas bacias hidrográficas da região Norte permaneceu a condição de pancadas de chuva em pontos isolados.

Na semana de 11/06 a 17/06/2022 deve ocorrer chuva fraca em pontos isolados das bacias dos rios Jacuí e Uruguai. Nas bacias hidrográficas da região Norte permanece a condição de pancadas de chuva em pontos isolados.

Para a semana operativa de 11/06/2022 a 17/06/2022, houve oferta de energia da República Oriental do Uruguai. De acordo com o Art. 2º da Portaria MME nº 339, de 15 de agosto de 2018, as ofertas para importação de energia não foram consideradas na elaboração do PMO. Para a referida semana, não houve oferta de energia da República da Argentina.

Os valores médios semanais do Custo Marginal de Operação – CMO dos subsistemas do SIN sofreram as seguintes alterações em relação à semana anterior:

- SE/CO: de R$ 57,89/MWh para R$ 50,17/MWh
- Sul: de R$ 57,89/MWh para R$ 50,17/MWh
- Nordeste: de R$ 57,89/MWh para R$ 50,17/MWh
- Norte: de R$ 57,89/MWh para R$ 50,17/MWh

Desde o dia 01/01/2020, o despacho por ordem de mérito é indicado diariamente pelos resultados do modelo DESSEM. Assim, o despacho por ordem de mérito semanal, conforme publicado nesse documento, tem caráter apenas informativo. Da mesma forma, desde o dia 01/01/2021, a formação de preço deixou o formato semanal/patamar de carga e passou a ser horário, de acordo também com os resultados do modelo DESSEM.

2. NOTÍCIAS

Nos dias 23 e 24 de junho será realizada a reunião de elaboração do PMO de Julho de 2022, com transmissão ao vivo através do site do ONS.

3. ANÁLISE DAS CONDIÇÕES HIDROMETEOROLÓGICAS

3.1. PREVISÃO PARA A PRÓXIMA SEMANA

A atuação de um sistema de alta pressão mantém a condição de céu claro na maioria das bacias de interesse do SIN. No final da semana operativa, uma frente fria ocasiona chuva fraca em pontos isolados das bacias dos rios Jacuí e Uruguai. Nas bacias hidrográficas da região Norte permanece a condição de pancadas de chuva em pontos isolados (Figura 1).

O conteúdo desta publicação foi produzido pelo ONS com base em dados e informações de conhecimento público. É de responsabilidade exclusiva dos agentes e demais interessados a obtenção de outros dados e informações, a realização de análises, estudos e avaliações para fins de tomada de decisões, definição de estratégias de atuação, assunção de compromissos e obrigações e quaisquer outras finalidades, em qualquer tempo e sob qualquer condição. É proibida a reprodução ou utilização total ou parcial do presente sem a identificação da fonte.

Figura 1 - Precipitação acumulada prevista pelo modelo ECMWF - 11 a 17/06/2022

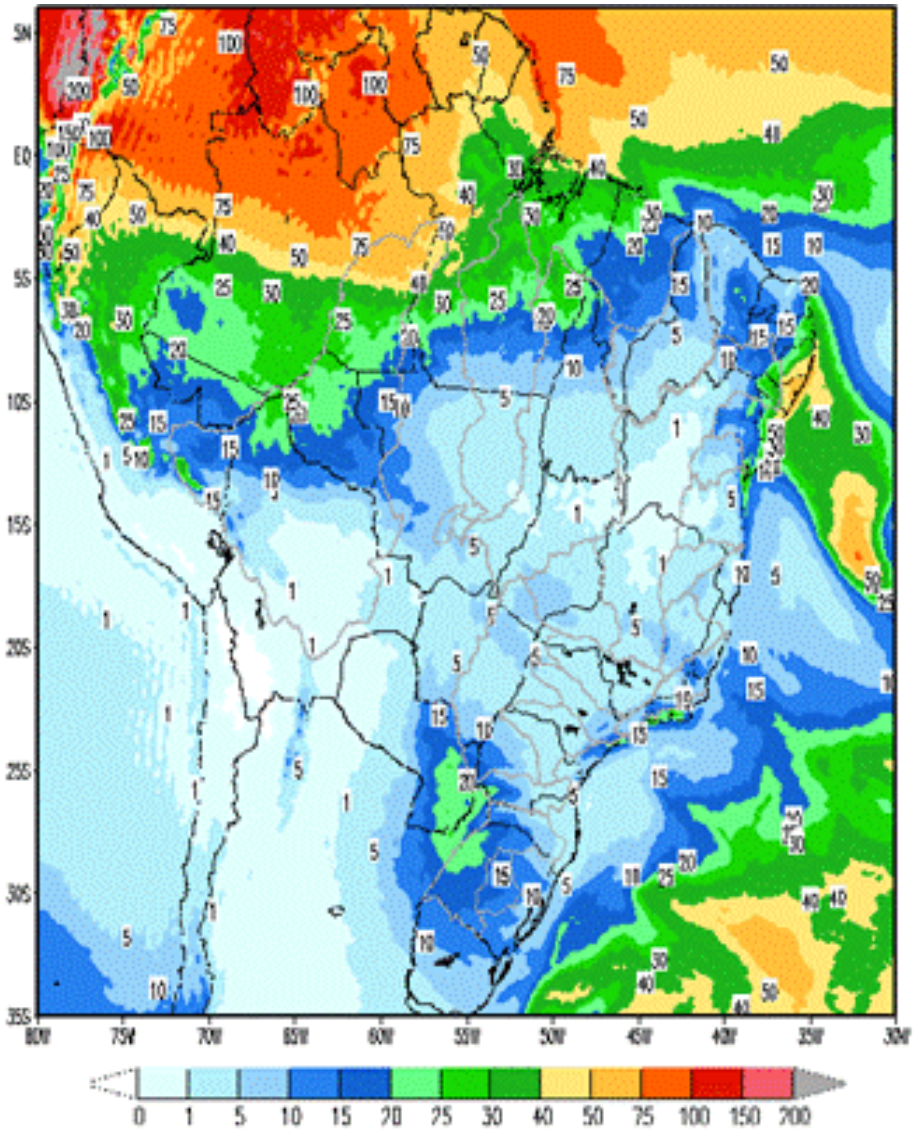

Em comparação com os valores estimados para a semana em curso, prevê-se para a próxima semana operativa recessão nas afluências dos subsistemas Sudeste/Centro-Oeste, Sul e Norte e estabilidade nas afluências do subsistema Nordeste. A previsão mensal para junho indica a ocorrência de afluências abaixo da média histórica para os subsistemas Sudeste/Centro-Oeste, Nordeste e Norte e acima da média histórica para o subsistema Sul.

Tabela 1 – Previsão de ENAs da Revisão 2 de Junho/2022

Revisão 2 do PMO de Junho/2022 - ENAs previstas				
Subsistema	11/06 a 17/06/2022		Mês de junho	
	MWmed	%MLT	MWmed	%MLT
SE/CO	23.044	71	23.109	71
S	15.054	145	22.603	218
NE	3.038	66	2.969	64
N	8.839	83	8.646	81

O conteúdo desta publicação foi produzido pelo ONS com base em dados e informações de conhecimento público. É de responsabilidade exclusiva dos agentes e demais interessados a obtenção de outros dados e informações, a realização de análises, estudos e avaliações para fins de tomada de decisões, definição de estratégias de atuação, assunção de compromissos e obrigações e quaisquer outras finalidades, em qualquer tempo e sob qualquer condição. É proibida a reprodução ou utilização total ou parcial do presente sem a identificação da fonte.

4. PREVISÃO DE CARGA

Apresentando melhora pelo terceiro mês consecutivo, o Índice de Confiança Empresarial (ICE) do FGV IBRE subiu 2,9 pontos em maio, consolidando a recuperação iniciada em março. O índice já recuperou 70% das perdas ocorridas entre agosto de 2021 e fevereiro de 2022 e se aproxima agora do nível neutro, de 100 pontos, sugerindo a normalização da atividade. É importante destacar que o ICE consolida os índices de confiança dos quatro setores cobertos pelas Sondagens Empresariais produzidas pela FGV IBRE: Indústria, Serviços, Comércio e Construção. No mês de maio, o ICE subiu em 61% dos 49 segmentos integrantes da pesquisa, apresentando uma queda da difusão frente aos 80% observado no mês de abril/22. Apenas o setor da Construção apresentou um resultado relativamente fraco. No sentido oposto, o Índice de Confiança do consumidor segue oscilando em patamar extremamente baixo desde setembro de 2021, quando esboçara uma recuperação mais consistente. A distância de 21,9 pts. entre os dois indicadores (ICE e ICC) é a maior desde outubro de 2021 (24,1 pts.). O resultado mostra que apesar da melhora da pandemia e do pacote de incentivos para alívio da pressão financeira das famílias, a inflação e a dificuldade de obter emprego continuam impactando negativamente as famílias, principalmente as de menor renda. Sendo assim, o comportamento da carga segue influenciado pelos fatos mencionados anteriormente.

Para a próxima semana operativa as sinalizações meteorológicas indicam reduções das temperaturas médias nas capitais do Sudeste/Centro-Oeste, principalmente no Rio de Janeiro e São Paulo, em função da passagem de uma frente fria já nos primeiros dias da próxima semana. Além disso, ressalta-se para essas capitais a previsão de ocorrência de precipitação no período de 11 até 14/06 no Rio de Janeiro e nos dias 11, 15 e 16/06 em São Paulo. Para a região Sul, são esperadas temperaturas amenas semelhantes às observadas na semana em curso, com destaque para a redução das temperaturas mínimas na próxima semana.

Nas capitais dos subsistemas Nordeste e Norte as condições meteorológicas esperadas são semelhantes às observadas nas últimas semanas, com destaque para a redução das temperaturas máximas em alguns dias do período em análise em função da expectativa de maiores totais de precipitação nesses dias.

Para o mês de junho/22 a taxa de crescimento esperada para o subsistema Sudeste/Centro-Oeste é de 0,1%, em relação a igual período do ano anterior. Para os subsistemas Sul, Nordeste e Norte são esperadas variações negativas de 2,5%, 2,4% e 0,3%, respectivamente, em relação ao mês de junho/21. Ressalta-se que a carga do subsistema Norte, encontra-se influenciada pela redução parcial da carga de um consumidor livre da rede básica desde o mês de março do ano em curso.

Tabela 2 – Evolução da carga do PMO de Junho 2022

Subsistema	CARGA SEMANAL (MWmed)					CARGA MENSAL (MWmed)	
	1ª Sem	2ª Sem	3ª Sem	4ª Sem	5ª Sem	jun/22	Var. (%) jun/22 -> jun/21
SE/CO	39.018	38.263	37.484	38.542	38.502	38.270	0,1%
Sul	11.599	11.207	11.056	11.546	11.531	11.355	-2,5%
Nordeste	10.862	10.633	10.523	10.618	10.836	10.667	-2,4%
Norte	5.940	5.899	5.864	5.980	5.988	5.932	-0,3%
SIN	**67.419**	**66.002**	**64.927**	**66.686**	**66.857**	**66.224**	**-0,8%**

O conteúdo desta publicação foi produzido pelo ONS com base em dados e informações de conhecimento público. É de responsabilidade exclusiva dos agentes e demais interessados a obtenção de outros dados e informações, a realização de análises, estudos e avaliações para fins de tomada de decisões, definição de estratégias de atuação, assunção de compromissos e obrigações e quaisquer outras finalidades, em qualquer tempo e sob qualquer condição. É proibida a reprodução ou utilização total ou parcial do presente sem a identificação da fonte.

5. PRINCIPAIS RESULTADOS

5.1. CUSTO MARGINAL DE OPERAÇÃO (CMO)

A tabela a seguir apresenta o CMO, por subsistema e patamar de carga para próxima semana operativa.

Tabela 3 – CMO por patamar de carga

Patamares de Carga	CMO (R$/MWh)			
	SE/CO	S	NE	N
Pesada	51,13	51,13	51,13	51,13
Média	50,29	50,29	50,29	50,29
Leve	49,61	49,61	49,61	49,61
Média Semanal	50,17	50,17	50,17	50,17

Na figura a seguir é apresentada a evolução do CMO médio semanal ao longo deste PMO.

Figura 2 – Evolução semanal do CMO

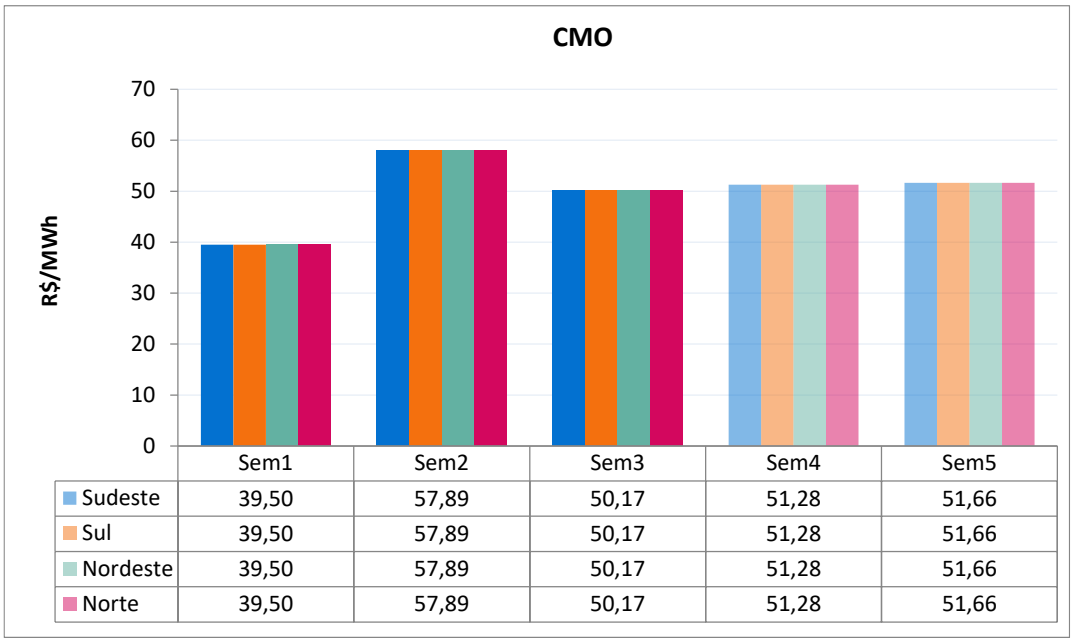

	Sem1	Sem2	Sem3	Sem4	Sem5
Sudeste	39,50	57,89	50,17	51,28	51,66
Sul	39,50	57,89	50,17	51,28	51,66
Nordeste	39,50	57,89	50,17	51,28	51,66
Norte	39,50	57,89	50,17	51,28	51,66

5.2. POLÍTICA DE OPERAÇÃO ENERGÉTICA

Para esta semana operativa, está prevista a seguinte política de intercâmbio de energia entre regiões:

Região SE/CO → Geração hidráulica visando a preservação dos armazenamentos, controle defluências no baixo Paraná e controle de cota em Itaipu.

Região Sul → Geração de acordo com os condicionantes hidráulicos de forma a minimizar os vertimentos.

Região NE → Manutenção da exploração das disponibilidades energéticas, maximização da exportação para SE/CO, respeitando-se as restrições hidráulicas e os limites elétricos vigentes.

Região Norte → Exploração das disponibilidades energéticas.

O conteúdo desta publicação foi produzido pelo ONS com base em dados e informações de conhecimento público. É de responsabilidade exclusiva dos agentes e demais interessados a obtenção de outros dados e informações, a realização de análises, estudos e avaliações para fins de tomada de decisões, definição de estratégias de atuação, assunção de compromissos e obrigações e quaisquer outras finalidades, em qualquer tempo e sob qualquer condição. É proibida a reprodução ou utilização total ou parcial do presente sem a identificação da fonte.

6. ANÁLISE DA VARIAÇÃO SEMANAL DO CMO

Esta análise visa identificar os principais parâmetros cujas atualizações impactaram os CMO deste PMO, em comparação com os valores obtidos na última revisão.

Foram realizados 8 estudos, onde o caso inicial foi construído com base nos dados oficiais da última revisão deste PMO. Neste primeiro estudo, denominado de "previsão perfeita", a partida dos reservatórios foi estimada conforme indicado para esta semana na última revisão.

O segundo estudo foi realizado com os dados do caso inicial sendo substituída a previsão de vazões.

A partir do conjunto de dados do segundo estudo foram elaborados os demais casos em que foram atualizadas, sequencialmente, as seguintes informações: níveis de partida dos reservatórios, previsão de carga, disponibilidade das usinas térmicas e hidráulicas, restrições de limites de intercâmbio, restrições hidráulicas e, por fim, os demais dados que compõem toda informação referente a atual revisão.

Os custos marginais de operação dos quatro subsistemas que compõem o SIN permanecem acoplados nesta semana operativa. A Figura 3 apresenta a análise de variação dos CMO dos subsistemas Sudeste/Centro-Oeste, Sul, Nordeste e Norte em relação à semana passada.

Conforme pode ser observado, a atualização da previsão de vazões foi o principal fator que contribuiu para a redução dos CMO do SIN.

Figura 3 – Análise da variação do CMO nos subsistemas do SIN

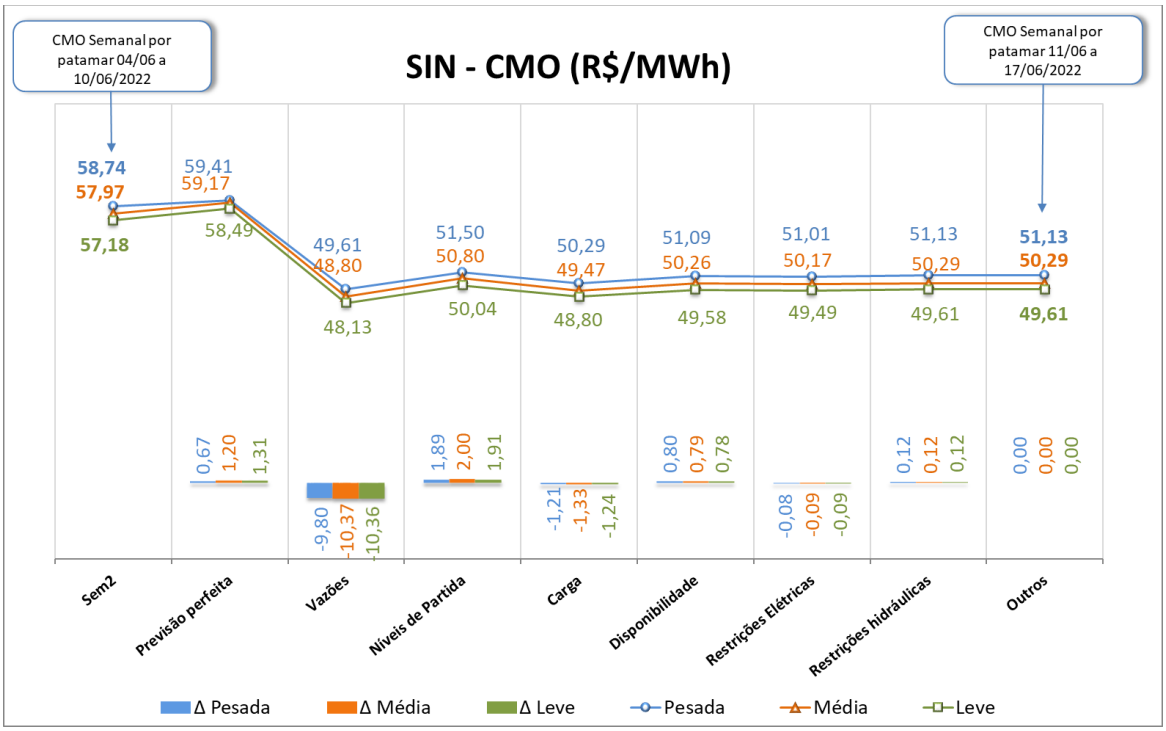

O conteúdo desta publicação foi produzido pelo ONS com base em dados e informações de conhecimento público. É de responsabilidade exclusiva dos agentes e demais interessados a obtenção de outros dados e informações, a realização de análises, estudos e avaliações para fins de tomada de decisões, definição de estratégias de atuação, assunção de compromissos e obrigações e quaisquer outras finalidades, em qualquer tempo e sob qualquer condição. É proibida a reprodução ou utilização total ou parcial do presente sem a identificação da fonte.

7. GERAÇÃO TÉRMICA

A Figura 4 apresenta, para cada subsistema, o despacho térmico por modalidade indicado pelo Decomp para a próxima semana operativa.

Figura 4 – Geração térmica para a próxima semana operativa

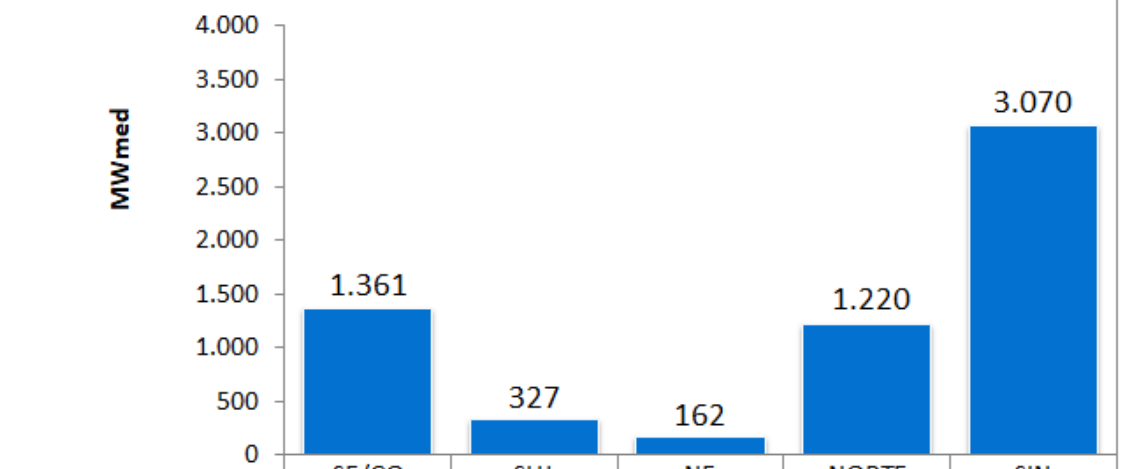

	SE/CO	SUL	NE	NORTE	SIN
RESTRIÇÃO ELÉTRICA	0	0	0	0	0
INFLEXIBILIDADE	1361	327	162	1220	3070
ORDEM DE MÉRITO	0	0	0	0	0

Na tabela abaixo segue a Indicação de despacho antecipado por ordem de mérito de custo para a semana de 13/08/2022 a 19/08/2022.

Tabela 4 – UTEs com contrato de combustível GNL

UTE			Benefício (R$/MWh)		
Nome	Cod	CVU (R$/MWh)	Carga Pesada	Carga Média	Carga Leve
SANTA CRUZ	86	537,39	55,34 (2)	55,34 (2)	55,27 (2)
LUIZORMELO	15	840,73	55,34 (2)	55,34 (2)	55,27 (2)
PSERGIPE I	224	453,94	55,28 (2)	55,27 (2)	55,24 (2)

(1) Comandado o despacho antecipado por ordem de mérito de custo nesse patamar

(2) NÃO foi comandado o despacho antecipado por ordem de mérito de custo nesse patamar

Assim sendo, não há previsão de despacho antecipado por ordem de mérito de custo para as UTE Santa Cruz, Luiz O. R. Melo e Porto Sergipe I, para a semana de 13/08 a 19/08/2022.

A UTE Santa Cruz tem previsão de despacho, por inflexibilidade declarada pelo agente para a semana de 13 a 19/08/2022.

O conteúdo desta publicação foi produzido pelo ONS com base em dados e informações de conhecimento público. É de responsabilidade exclusiva dos agentes e demais interessados a obtenção de outros dados e informações, a realização de análises, estudos e avaliações para fins de tomada de decisões, definição de estratégias de atuação, assunção de compromissos e obrigações e quaisquer outras finalidades, em qualquer tempo e sob qualquer condição. É proibida a reprodução ou utilização total ou parcial do presente sem a identificação da fonte.

8. IMPORTAÇÃO DE ENERGIA DA REPÚBLICA ORIENTAL DO URUGUAI

8.1. República Oriental do Uruguai

Para a próxima semana operativa, foram declaradas as seguintes ofertas de importação de energia da República Oriental do Uruguai para o Sistema Interligado Nacional - SIN através da conversora de Melo (500 MW).

- **Enel**

Tabela 5 – Energia ofertada para importação

	Oferta de Energia para a Semana de 11/06 a 17/06 (MWmed)						
	Bloco 1	Bloco 2	Bloco 3	Bloco 4	Bloco 5	Bloco 6	Total
Carga Pesada	50	50	50	50	25	25	250
Carga Média	50	50	50	50	25	25	250
Carga Leve	50	50	50	50	25	25	250
CVU (R$/MWh)	487,44	692,18	1.353,86	1.531,09	2.186,86	2.417,26	

- **BTG Pactual**

Tabela 6 – Energia ofertada para importação

	Oferta de Energia para a Semana de 11/06 a 17/06 (MWmed)						
	Bloco 1	Bloco 2	Bloco 3	Bloco 4	Bloco 5	Bloco 6	Total
Carga Pesada	50	50	50	50	25	25	250
Carga Média	50	50	50	50	25	25	250
Carga Leve	50	50	50	50	25	25	250
CVU (R$/MWh)	491,96	701,42	1.371,72	1.551,27	2.215,58	2.448,99	

8.2. República da Argentina

Para esta semana operativa, não houve oferta de importação de energia da República da Argentina.

Nota: Detalhes sobre a importação de energia vide Portaria Nº 339, de 15 de agosto de 2018 disponível em: http://pesquisa.in.gov.br/imprensa/jsp/visualiza/index.jsp?data=17/08/2018&jornal=515&pagina=60&totalArquivos=136

O conteúdo desta publicação foi produzido pelo ONS com base em dados e informações de conhecimento público. É de responsabilidade exclusiva dos agentes e demais interessados a obtenção de outros dados e informações, a realização de análises, estudos e avaliações para fins de tomada de decisões, definição de estratégias de atuação, assunção de compromissos e obrigações e quaisquer outras finalidades, em qualquer tempo e sob qualquer condição. É proibida a reprodução ou utilização total ou parcial do presente sem a identificação da fonte.

9. ARMAZENAMENTOS OPERATIVOS

Para uma melhor avaliação de diversos cenários hidrometeorológicos, notadamente, aqueles de curto prazo e suas influências nas previsões de vazões nos subsistemas, os resultados desta Revisão do PMO contemplam cenários de afluências visando melhor representar a ocorrência de precipitação e, consequentemente, seus efeitos sobre as afluências e armazenamentos.

Além dos resultados associados ao valor esperado das previsões de afluências, as simulações operativas também foram realizadas com os limites superior e inferior das previsões de afluências. Apresentamos a seguir as correspondentes energias naturais afluentes e os resultados obtidos com a aplicação dos diferentes cenários de afluência.

Tabela 7 – Previsão de ENA dos cenários de sensibilidade

Subsistema	ENERGIAS NATURAIS AFLUENTES					
	Previsão Mensal					
	LI		VE		LS	
	(MWmed)	%MLT	(MWmed)	%MLT	(MWmed)	%MLT
SE/CO	21.095	**65**	23.109	**71**	25.120	**77**
Sul	16.506	**159**	22.603	**218**	28.611	**275**
Nordeste	2.833	**61**	2.969	**64**	3.106	**67**
Norte	8.195	**77**	8.646	**81**	9.097	**85**

Tabela 8 – Previsão de %EARmáx para o final do mês

Subsistema	% EARmáx 10/06	% EARmáx - 30/06		
	NÍVEL INICIAL	NÍVEL PMO		
	VE	LI	VE	LS
SE/CO	66,1	64,5	65,7	66,6
Sul	92,7	87,5	92,7	92,2
Nordeste	93,2	91,3	91,7	91,9
Norte	98,5	98,5	99,0	100,0

O conteúdo desta publicação foi produzido pelo ONS com base em dados e informações de conhecimento público. É de responsabilidade exclusiva dos agentes e demais interessados a obtenção de outros dados e informações, a realização de análises, estudos e avaliações para fins de tomada de decisões, definição de estratégias de atuação, assunção de compromissos e obrigações e quaisquer outras finalidades, em qualquer tempo e sob qualquer condição. É proibida a reprodução ou utilização total ou parcial do presente sem a identificação da fonte.

10. RESERVATÓRIOS EQUIVALENTES DE ENERGIA

A seguir são apresentadas as previsões de Energia Natural Afluente para a próxima semana operativa e para o mês de junho, bem como as previsões de Energia Armazenada nos Reservatórios Equivalentes de Energia – REE, desta revisão do PMO.

Tabela 9 – Previsão de ENA por REE

Valor Esperado das Energias Naturais Afluentes				
REE	Previsão Semanal		Previsão Mensal	
	11/06/2022 a 17/06/2022		jun-22	
	(MWmed)	%MLT	(MWmed)	%MLT
Sudeste	2.749	77	2.769	78
Madeira	3.498	57	3.420	56
Teles Pires	1.094	79	1.102	79
Itaipu	3.799	105	3.914	108
Paraná	9.750	63	9.724	63
Paranapanema	1.849	72	1.881	73
Sul	6.726	129	12.922	248
Iguaçu	8.328	161	9.682	187
Nordeste	3.038	66	2.969	64
Norte	3.519	80	3.480	79
Belo Monte	3.470	72	3.385	70
Manaus	2.175	151	2.124	147

Tabela 10 – Previsão de %EARmáx por REE

% Energia Armazenável Máxima		
REE	Previsão Semanal	Previsão Mensal
	17-jun	30-jun
	(%EARmáx)	(%EARmáx)
Sudeste	64,9	64,4
Madeira	89,0	90,5
Teles Pires	80,0	72,6
Itaipu	100,0	100,0
Paraná	67,4	66,6
Paranapanema	55,2	58,4
Sul	69,5	88,8
Iguaçu	88,6	96,0
Nordeste	92,7	91,7
Norte	99,8	99,0
Belo Monte	100,0	100,0
Manaus	97,8	100,0

O conteúdo desta publicação foi produzido pelo ONS com base em dados e informações de conhecimento público. É de responsabilidade exclusiva dos agentes e demais interessados a obtenção de outros dados e informações, a realização de análises, estudos e avaliações para fins de tomada de decisões, definição de estratégias de atuação, assunção de compromissos e obrigações e quaisquer outras finalidades, em qualquer tempo e sob qualquer condição. É proibida a reprodução ou utilização total ou parcial do presente sem a identificação da fonte.

11. DESPACHO TÉRMICO POR MODALIDADE, PATAMAR DE CARGA E USINA

Nas tabelas abaixo, a diferenciação entre geração por inflexibilidade e por ordem de mérito tem caráter informativo, com o objetivo de detalhar a informação de inflexibilidade enviada pelos respectivos agentes para esta revisão do PMO. Ressalta-se que nas etapas de Programação Diária e Tempo Real, o montante despachado nas usinas termelétricas indicadas por ordem de mérito é plenamente intitulado como ordem de mérito.

REGIÃO SUDESTE/CENTRO-OESTE																	
Térmicas Potência (MW)	Combustível	CVU (R$/MWh)	Inflexibilidade			Ordem de Mérito			Total Mérito e INFL.			Razão Elétrica			Total UTE		
			P	M	L	P	M	L	P	M	L	P	M	L	P	M	L
ATLAN_CSA (255)	Resíduos	0,00	134,5	134,5	134,5				134,5	134,5	134,5				134,5	134,5	134,5
CUIABA CC (529)	Gás	---															
W.ARJONA* (177)	Gás	---															
W.ARJONA O* (177)	Diesel	---															
ANGRA 2 (1350)	Nuclear	20,12		169,0	307,0		0,0	0,0		169,0	307,0					169,0	307,0
ANGRA 1 (640)	Nuclear	31,17	640,0	640,0	640,0	0,0	0,0	0,0	640,0	640,0	640,0				640,0	640,0	640,0
NORTEFLU 1 (400)	Gás	93,44															
NORTEFLU 2 (100)	Gás	109,68															
O.PINTADA (50)	Biomassa	124,48	30,0	30,0	30,0				30,0	30,0	30,0				30,0	30,0	30,0
UTE STA VI (41)	Biomassa	134,46	14,0	14,0	14,0				14,0	14,0	14,0				14,0	14,0	14,0
PREDILECTA (5)	Biomassa	175,91															
NORTEFLU 3 (200)	Gás	208,88															
ATLANTICO (235)	Resíduos	219,11	218,7	218,7	218,7				218,7	218,7	218,7				218,7	218,7	218,7
ST.CRUZ 34 (436)	Óleo	310,41															
T.LAGOAS (350)	Gás	317,50															
TERMORIO (989)	Gás	378,33	72,0	72,0	72,0				72,0	72,0	72,0				72,0	72,0	72,0
CUBATAO (216)	Gás	380,35	59,0	59,0	59,0				59,0	59,0	59,0				59,0	59,0	59,0
SEROPEDICA (360)	Gás	466,66															
PIRAT.12 O (200)	Gás	470,34															
JUIZ DE FO (87)	Gás	522,96															
BAIXADA FL (530)	Gás	531,26															
SANTA CRUZ (500)	GNL	537,39															
NPIRATINGA (572)	Gás	654,42															
NORTEFLU 4 (127)	Gás	794,07															
LUIZORMELO (204)	GNL	840,73															
T.MACAE (929)	Gás	882,76															
TNORTE 2 (349)	Óleo	910,86															
CAMPOS (25)	Gás	978,10															
UTE GNA I (1338)	Gás	1057,13															
IBIRITE (226)	Gás	1201,87															
VIANA (175)	Óleo	1326,95															
PALMEIR_GO (176)	Diesel	1494,22															
DAIA (44)	Diesel	1829,15															
GOIANIA 2 (140)	Diesel	1929,58															
XAVANTES (54)	Diesel	2634,21															
TOTAL SE/CO (12009)			1168,2	1337,2	1475,2	0,0	0,0	0,0	1168,2	1337,2	1475,2	0,0	0,0	0,0	1168,2	1337,2	1475,2

REGIÃO SUL																	
Térmicas Potência (MW)	Combustível	CVU (R$/MWh)	Inflexibilidade			Ordem de Mérito			Total Mérito e INFL.			Razão Elétrica			Total UTE		
			P	M	L	P	M	L	P	M	L	P	M	L	P	M	L
ARAUCARIA (484)	Gás	---															
URUGUAIANA (640)	Gás	---															
PAMPA SUL (345)	Carvão	77,19															
SAO SEPE (8)	Biomassa	97,11	5,0	5,0	5,0				5,0	5,0	5,0				5,0	5,0	5,0
CANDIOTA_3 (350)	Carvão	98,56	320,0	320,0	320,0				320,0	320,0	320,0				320,0	320,0	320,0
J.LACER. C (363)	Carvão	285,18															
J.LACER. B (262)	Carvão	331,67															
J.LAC. A2 (132)	Carvão	333,15															
MADEIRA (4)	Biomassa	353,21	2,0	2,0	2,0				2,0	2,0	2,0				2,0	2,0	2,0
J.LAC. A1 (100)	Carvão	392,82															
FIGUEIRA (20)	Carvão	475,68															
CANOAS (249)	Diesel	698,14															
TOTAL SUL (2957)			327,0	327,0	327,0	0,0	0,0	0,0	327,0	327,0	327,0	0,0	0,0	0,0	327,0	327,0	327,0

*Conforme Resolução Autorizativa ANEEL nº 10.422/2021, a UTE William Arjona pode operar com óleo diesel, como combustível alternativo.

O conteúdo desta publicação foi produzido pelo ONS com base em dados e informações de conhecimento público. É de responsabilidade exclusiva dos agentes e demais interessados a obtenção de outros dados e informações, a realização de análises, estudos e avaliações para fins de tomada de decisões, definição de estratégias de atuação, assunção de compromissos e obrigações e quaisquer outras finalidades, em qualquer tempo e sob qualquer condição. É proibida a reprodução ou utilização total ou parcial do presente sem a identificação da fonte.

REGIÃO NORDESTE																	
Térmicas Potência (MW)	Combustível	CVU (R$/MWh)	Inflexibilidade			Ordem de Mérito			Total Mérito e INFL.			Razão Elétrica			Total UTE		
			P	M	L	P	M	L	P	M	L	P	M	L	P	M	L
ALTOS (13)	Diesel	---															
ARACATI (11)	Diesel	---															
BATURITE (11)	Diesel	---															
C.MAIOR (13)	Diesel	---															
CAUCAIA (15)	Diesel	---															
CRATO (13)	Diesel	---															
IGUATU (15)	Diesel	---															
JUAZEIRO N (15)	Diesel	---															
MARAMBAIA (13)	Diesel	---															
NAZARIA (13)	Diesel	---															
PECEM (15)	Diesel	---															
ERB CANDEI (17)	Biomassa	97,18	4,5	4,5	4,5				4,5	4,5	4,5				4,5	4,5	4,5
PROSPERIDA (28)	Gás	183,28															
TERMOPE (533)	Gás	228,96															
FORTALEZA (327)	Gás	254,96															
T.BAHIA (186)	Gás	374,87	158,0	158,0	158,0				158,0	158,0	158,0				158,0	158,0	158,0
VALE ACU (368)	Gás	450,86															
PSERGIPE I (1593)	GNL	453,94															
TERMOCEARA (223)	Gás	477,01															
SYKUE I (30)	Biomassa	510,12															
P.PECEM2 (365)	Carvão	887,29															
P.PECEM1 (720)	Carvão	913,82															
PERNAMBU_3 (201)	Óleo	1151,82															
MARACANAU (168)	Óleo	1295,46															
TERMOCABO (50)	Óleo	1310,47															
TERMONE (171)	Óleo	1312,09															
TERMOPB (171)	Óleo	1312,09															
CAMPINA_GR (169)	Óleo	1326,98															
SUAPE II (381)	Óleo	1368,24															
BAHIA I (31)	Óleo	1492,75															
GLOBAL I (149)	Óleo	1502,24															
GLOBAL II (149)	Óleo	1502,24															
AREMBEPE (150)	Óleo	1838,20															
MURICY (147)	Óleo	1838,20															
PETROLINA (136)	Óleo	2016,76															
POTIGUAR_3 (66)	Diesel	2033,17															
POTIGUAR (53)	Diesel	2033,19															
PAU FERRO (94)	Diesel	2277,60															
TERMOMANAU (143)	Diesel	2277,60															
TOTAL NE (6966)			162,5	162,5	162,5	0,0	0,0	0,0	162,5	162,5	162,5	0,0	0,0	0,0	162,5	162,5	162,5

REGIÃO NORTE																	
Térmicas Potência (MW)	Combustível	CVU (R$/MWh)	Inflexibilidade			Ordem de Mérito			Total Mérito e INFL.			Razão Elétrica			Total UTE		
			P	M	L	P	M	L	P	M	L	P	M	L	P	M	L
C. ROCHA (85)	Gás	0,00	65,0	65,0	65,0				65,0	65,0	65,0				65,0	65,0	65,0
JARAQUI (75)	Gás	0,00	63,0	63,0	54,6				63,0	63,0	54,6				63,0	63,0	54,6
MANAUARA (67)	Gás	0,00	64,0	64,0	64,0				64,0	64,0	64,0				64,0	64,0	64,0
PONTA NEGR (73)	Gás	0,00	64,0	64,0	64,0				64,0	64,0	64,0				64,0	64,0	64,0
TAMBAQUI (93)	Gás	0,00	63,0	63,0	63,0				63,0	63,0	63,0				63,0	63,0	63,0
MARANHAO3 (519)	Gás	94,86	490,0	490,0	490,0				490,0	490,0	490,0				490,0	490,0	490,0
PARNAIB_IV (56)	Gás	151,69															
APARECIDA (166)	Gás	226,64	75,0	75,0	75,0				75,0	75,0	75,0				75,0	75,0	75,0
UTE MAUA 3 (591)	Gás	226,64	264,0	264,0	264,0				264,0	264,0	264,0				264,0	264,0	264,0
N.VEN2_L22 (27)	Gás	257,06															
N.VEN2_L7 (151)	Gás	257,06															
MARAN_VL_7 (336)	Gás	489,40	79,0	44,0	19,0				79,0	44,0	19,0				79,0	44,0	19,0
MARANIVL_7 (336)	Gás	489,40	19,0	39,0	39,0				19,0	39,0	39,0				19,0	39,0	39,0
MARAN_VL22 (1)	Gás	489,41	1,1	1,1	1,1				1,1	1,1	1,1				1,1	1,1	1,1
MARANIVL22 (1)	Gás	489,41	1,1	1,1	1,1				1,1	1,1	1,1				1,1	1,1	1,1
P. ITAQUI (360)	Carvão	877,52															
GERAMAR1 (166)	Óleo	1326,92															
GERAMAR2 (166)	Óleo	1326,92															
TOTAL NORTE (3271)			1248,2	1233,2	1199,8	0,0	0,0	0,0	1248,2	1233,2	1199,8	0,0	0,0	0,0	1248,2	1233,2	1199,8

O conteúdo desta publicação foi produzido pelo ONS com base em dados e informações de conhecimento público. É de responsabilidade exclusiva dos agentes e demais interessados a obtenção de outros dados e informações, a realização de análises, estudos e avaliações para fins de tomada de decisões, definição de estratégias de atuação, assunção de compromissos e obrigações e quaisquer outras finalidades, em qualquer tempo e sob qualquer condição. É proibida a reprodução ou utilização total ou parcial do presente sem a identificação da fonte.